

Papiers officiels-papiers privés. Traces de célébrités

Des Alsaciennes écrivent à Victor Hugo

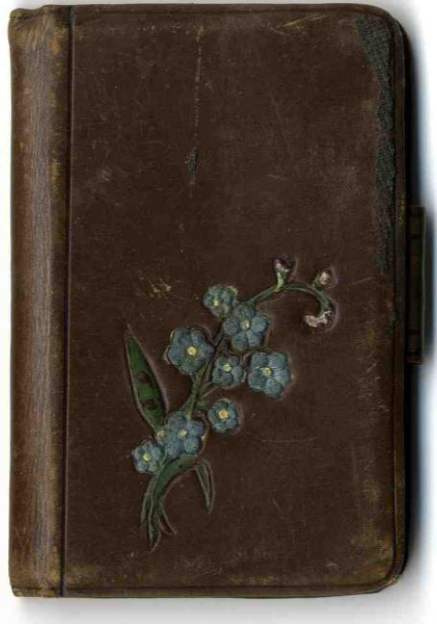

Le 30 Avril 1882, à 3 heures de l'après-midi, un dimanche, dans la chambre d'E. Baltzinger, écrit à Victor Hugo pour le prier de composer une petite poésie. Frida Stappel compose la lettre, Emilie Baltzinger fournit le papier à lettre, moi écrit la lettre.  
Ce 30 Avril 1882.



Recherchez ce document dans l'exposition

1. Où, quand et par qui a été écrite cette lettre ? Quelle est la situation particulière de l'Alsace à cette époque ?

.....  
 .....  
 .....

2. Dans quel but est-elle écrite ? Sur quel support ? Quel est l'état de santé de Victor Hugo ? (justifiez).

.....  
 .....  
 .....

3. Relevez deux expressions qui montrent l'admiration qu'éprouvent les auteurs pour cet homme ?

.....  
 .....  
 .....

4. Quelle phrase est soulignée ? Comment peut-on expliquer cet attachement ? Quelle est la signification du bouquet de myosotis à cette époque ?

.....  
 .....  
 .....

5. Recherche : de quelles façons Victor Hugo a-t-il marqué son époque ?

.....

.....

.....

## Actes d'état civil, premier pas d'une recherche biographique

**Sur cet acte de naissance de la ville de Strasbourg se cache un homme célèbre. Trouvez-le.**

De qui s'agit-il ?

Quand est-il né ?

Pour quelles raisons est-il célèbre ?

Numéros D'ordre.	Noms et Prénoms.		Dates des Actes.	
			Mois.	Année.
6128	Fuis	Marii Anne	26	Juillet 1798
	Flad	Marii Caroline	24	"
	Fritsch	Jean Louis	27	"
	Fuchs	Anelli Elisabeth	4	août
	Folgard	Laurent	7	"
	Fischer	Johani	8	"
	Frisch	Marii	15	"
	Freitag	Julii	21	"
	Fournier	Marius Hippolyte Jean	20	"
	Fischer	Auguste Frédéric	25	"
	Frautz	Nicholas Hippolyte Jean	28	"
	Fritsch	Marii Johani Louise	28	"
	Folgard	Eugénie Louise	31	"
	Frihauf	Edylna Joseph	29	"
	Fritsch	Henriette	31	"
	Fuis	Bonard Auguste	4	sept.
	Fisbrunn	Auguste	7	"
	Foerstner	Hippolyte	8	"
	Franck	Jean Alfred	9	"
	Fritsch	Jean Alfred	9	"
	de Foucauld	Charles Eugène	15	"
	Fromheim	Charles Edouard	22	"
	Fritsch	Marii Louise	28	"
6147	Fleig	Eugène Léon	5	sept.

### Réponses

.....

.....

.....

.....

.....

.....

.....

.....

.....

.....

***J'ai signé mon contrat de mariage avec Marie-Anne Laurent, fille du recteur de l'académie de Strasbourg, devant Maître Lacombe, le 26 mai 1849.***

## Réponses

- Qui suis-je ?
- Quelle était ma fonction à cette date ?
- Pour quelles raisons suis-je mondialement connu ?

.....

.....

.....

.....

.....

.....

## **INFO+** Louis Pasteur en Alsace : les débuts du grand scientifique

Le Musée Pasteur, à Paris, est implanté dans la maison où Louis Pasteur a vécu les sept dernières années de sa vie.

L'institut, construit grâce à une souscription publique internationale, est inauguré en novembre 1888. Après avoir vécu plus de 30 ans à l'École normale supérieure, le savant s'installe dans le vaste appartement qui lui est attribué dans l'aile sud du bâtiment principal.

C'est d'abord un lieu de mémoire et le témoin de l'intimité familiale du grand scientifique : meubles et souvenirs accumulés par les Pasteur tout au long de leur vie sont venus occuper un décor de la fin du siècle. L'ensemble constitue un des meilleurs exemples d'ameublement bourgeois du XIX<sup>e</sup> siècle, à la fois chargé et délicat, solennel et sentimental.

Composé d'une dizaine de pièces, de deux galeries reliées par un escalier à la française, il est l'expression de l'art décoratif de la fin du XIX<sup>e</sup> siècle, où styles Louis XIII et Napoléon III se côtoient. Des meubles et des objets rappellent le modeste ménage de Strasbourg, tandis que d'autres, acquis plus tard, témoignent des jours de gloire. Certains ont été offerts par des admirateurs de France ou de l'étranger, tel un vase en malachite monté sur bronze doré, offert par le Prince d'Oldenbourg en souvenir des soins prodigués par Louis Pasteur à des paysans russes mordus par un loup enragé.

Mais le musée Pasteur est aussi un espace consacré aux souvenirs scientifiques du savant, avec une collection d'environ un millier de pièces : ballons contenant les milieux de culture originaux, microscopes, polarimètres, autoclaves, etc...

Après la mort de Pasteur, le gouvernement français lui réservait le Panthéon. La famille obtient l'autorisation qu'il soit inhumé dans son Institut. Au sous-sol de l'appartement, une crypte de style byzantin a été aménagée pour abriter son tombeau.

D'après ... URL : Institut Pasteur, Musées, Visite en images, consulté le 4 novembre 2012  
<http://www.pasteur.fr/ip/easysite/pasteur/fr/institut-pasteur/musees/musee-pasteur>